

LAMBERT POLSKA Sp. z o.o.
ul. Karpacka 22
43-300 Bielsko-Biała

Dotyczy: **uzgodnienia lokalizacji linii kablowej SN wraz linią światłowodową na potrzeby Miejskiego Zakładu Energetyki Ciepłej EKOTERM Spółka z o.o.**

W odpowiedzi na pismo z dnia 05.04.2024 r. /data wpływu 10.04.br./ o uzgodnienie lokalizacji projektowanych urządzeń tj.:

- linii kablowej SN wraz z linią światłowodową na działce nr 4806 – o łącznej długości ok. 13 m, (działka RZGW w Krakowie Zarząd Zlewni Soły i Skawy z siedzibą w Żywcu);

- linii kablowej SN wraz z linią światłowodową na działce nr 2988/9 (działka Gminy Żywiec), 2996/5 (działka prywatna) – Państwowe Gospodarstwo Wodne Wody Polskie Nadzór Wodny w Żywcu opiniuje pozytywnie lokalizację w/w linii przedstawioną na projekcie zagospodarowania terenu – rys. nr E1 pod następującymi warunkami:

- na **przewodzenie przez wody powierzchniowe płynące** oraz przez wały przeciwpowodziowe obiektów mostowych, rurociągów, **przewodów w rurociągach osłonowych** lub przepustów zgodnie z art. 389 pkt. 9 ustawy z dnia 20 lipca 2017 r. Prawo wodne /Dz.U. 2023. 1478 t.j. ze zmianami/ wymagane jest pozwolenie wodnoprawne. O uzyskanie wymaganego pozwolenia wodnoprawnego Inwestor zwróci się do Zarządu Zlewni w Żywcu przedkładając stosowne dokumenty.
- przejście pod korytem potoku Okiel należy wykonać metodą bezwykopową (przewiert, przecisk) z zachowaniem minimalnej głębokości góry rury osłonowej min. 1,5 m poniżej istniejącego dna koryta w miejscu przekroczenia;
- należy dokonać szczegółowej inwentaryzacji koryta potoku w miejscu projektowanego przekroczenia, a w razie konieczności przyjąć stosowne umocnienia dna i skarp w celu zabezpieczenia linii kablowej i światłowodowej przed uszkodzeniem wodami powodziowymi;
- zobowiązuje się Inwestora do zawarcia z Dyrektorem PGW Wody Polskie RZGW – Kraków umowy dzierżawy gruntów stanowiących własność Skarbu Państwa we władaniu PGW Wody Polskie pod realizowaną inwestycję. Procedury udostępniania nieruchomości Skarbu Państwa oraz druk wniosku o zawarcie umowy wraz z wykazem niezbędnych załączników dostępne są na stronie internetowej www.krakow.wody.gov.pl [Strefa Klienta/Załatw sprawę].
- niedopuszczalnym jest pobieranie pospółki, kamieni i innych materiałów z koryta potoku (bez uzyskania stosownych decyzji i pozwoleń), ponieważ materiał ten stanowi własność Skarbu Państwa;
- Państwowe Gospodarstwo Wodne Wody Polskie nie będą ponosiły żadnej odpowiedzialności za ewentualne szkody powodziowe powstałe w projektowanej inwestycji;
- o terminie rozpoczęcia robót należy powiadomić tutaj Nadzór Wodny z 14 dniowym wyprzedzeniem w celu protokolarnego przekazania terenu robót;
- należy powiadomić użytkownika rybackiego o planowanych czynnościach w korycie potoku Okiel co do udzielenia informacji o terminie i zakresie prac w obwodzie rybackim z 7 – dniowym wyprzedzeniem;

W przypadku zastosowania metod podczas których może dojść do złamania zakazów, o których mowa w art. 8 Ustawy z dnia 18 kwietnia 1985 r. o rybactwie śródlądowym, na Inwestorze spoczywa obowiązek uzyskania wszystkich niezbędnych decyzji wynikających z tejże Ustawy, a w przypadku

gatunków ryb objętych ochroną - uzyskanie decyzji wynikających z Ustawy z dnia 16 kwietnia 2004 r. o ochronie przyrody, a także umożliwić udział użytkownikowi rybackiemu w działaniach mających na celu ochronę ichtiofauny;

- przed rozpoczęciem wykonania w/w robót należy powiadomić Regionalną Dyрекcję Ochrony Środowiska w Katowicach na podstawie art. 118 ust. 1 i 2 ustawy z dnia 16 kwietnia 2004 r. o ochronie przyrody w związku z prowadzeniem działań w obrębie cieku naturalnego;
- roboty na działkach będących własnością Skarbu Państwa oraz w korycie potoku Okiel administrowanych przez Państwowe Gospodarstwo Wodne Wody Polskie należy rozpocząć dopiero po protokolarnym przekazaniu terenu robót przez przedstawiciela PGW Wody Polskie.
- po zakończeniu robót teren należy uporządkować i dokonać protokolarnego odbioru;
- w przypadku konieczności wycinki drzew rosnących na działkach należących do Skarbu Państwa administrowanych przez PGW Wody Polskie kolidujących z planowaną inwestycją Inwestor zwróci się do PGW Wody Polskie Nadzór Wodny Żywiec osobnym wnioskiem przedkładając szczegółową inwentaryzację drzew (załącznik mapowy) wraz z zestawieniem tabelarycznym zawierającym gatunek i obwód pnia na wysokości pierśnicy (1,30 m), a w przypadku zakrzaczeń powierzchnię w m². Całość kosztów związanych z ewentualnymi nasadzeniami zastępczymi, wycinką, transportem pozyskanego drewna na plac składowy wskazany przez Pracownika NW Żywiec, manipulacji na placu składowym, oraz uporządkowanie terenu będzie ponosił Inwestor.

Z poważaniem

KIEROWNIK
Nadzoru Wodnego Żywiec

Damian Kępka

Otrzymują:

1. Adresat
2. a/a

Pismo sporządził: Stanisław Machowski

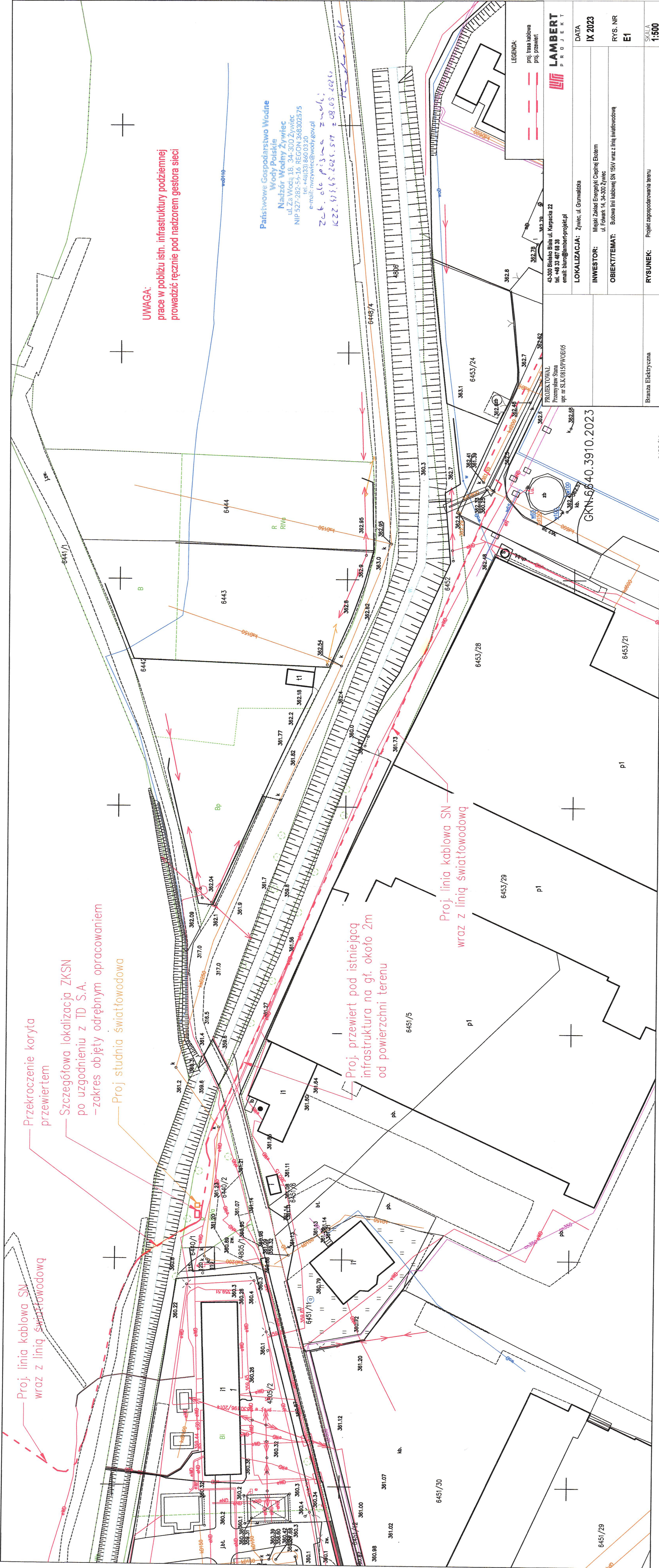

Przekroczenie koryta
przewiertem

Szczegółowa lokalizacja ZKSN
po uzgodnieniu z TD S.A.
- zakres objęty odrębnym opracowaniem

Proj. studnia światłowodowa

Proj. linia kablowa SN
wraz z linią światłowodową

Proj. przewiert pod istniejącą
infrastrukturą na gł. około 2m
od powierzchni terenu

Proj. linia kablowa SN
wraz z linią światłowodową

Państwowe Gospodarstwo Wodne
Wody Polskie
Nadzór Wodny Żywiec
ul. Za Wodą 18, 34-300 Żywiec
NIP 527-262-55-16 REGON 368302575
tel. +4833 860 03 20
e-mail: nzwzywiec@wody.gov.pl
Zob. odc. pismo z dn. 20.05.2023
KZ. 61.45.2023.5M z 08.05.2023

**LAMBERT**
PROJEKT

43-300 Bieleśko Biała ul. Karpacza 22
tel. +48 33 487 68 38
email: biuro@lambert-projekt.pl

PROJEKTOWAŁ
Przemysław Siana
upr. nr SLK/0815/PWO/05

LEGENDA:
proj. linia kablowa
proj. przewiert

LOKALIZACJA:	Żywiec, ul. Grunwaldzka
INWESTOR:	Miejski Zakład Energetyki Ciepłej Elotom ul. Folwark 14, 34-300 Żywiec
OBJEKT/TEMAT:	Budowa linii kablowej SN 15kV wraz z linią światłowodową
DATA:	IX 2023
RYS. NR:	E1
SKALA:	1:500
RYSUNEK:	Projekt zagospodarowania terenu
Branża Elektryczna	

